

## Travaux dans les villages

### Sainte-Marie : à l'église du village, une cloche sonne, sonne...

Située en bordure de la place du village d'où l'on peut admirer la tour ronde et le porche de l'ancien château, l'église de Sainte-Marie (15ème siècle) n'avait jamais été aussi belle !

Grâce à des financements obtenus dans le cadre du Contrat Montagne (Europe, Etat, Région) et de la réserve parlementaire, avec l'aide du Sénateur Marcel Lesbros, la municipalité a pu confier à l'entreprise Construction 2000 de la Motte plusieurs travaux de réfection dont : le ravalement intégral de la façade, la restaura-

tion du clocher et la création d'un magnifique cadran solaire à l'emplacement autrefois initialement prévu à cet effet mais resté vide jusqu'à ce jour. Une horloge électronique a également été installée par une

battre le rappel sur les coups de midi, comme autrefois, comme pour dire « à table ! » à moins que ce ne soit : « à l'apéro... » Juste à côté de l'église, la petite mairie a été agrandie, laïcité oblige ! Le Maire Jean-Louis

Corréard se félicite de ces travaux car pour les mariages, côté mairie, il faut bien le reconnaître : on était un peu à l'étroit...

L'ensemble est tout simplement magnifique : une restauration réussie dans les règles de l'art moyenâgeux, une bonne raison de quitter sur quelques centaines de mètres la D 26 pour venir visiter si ce n'est pas déjà fait le joli village de Sainte-Marie où il fait si bon vivre !

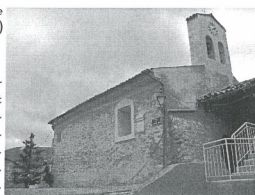

L'ensemble est tout simplement magnifique : une restauration réussie dans les règles de l'art moyenâgeux, une bonne raison de quitter sur quelques centaines de mètres la D 26 pour venir visiter si ce n'est pas déjà fait le joli village de Sainte-Marie où il fait si bon vivre !

### Montmorin :

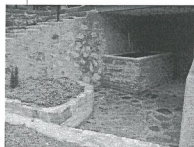

André Berger vient de terminer la réfection d'un lavoir à Serre-Boyer. Des financements avaient été obtenus au titre du contrat montagne (Etat, Région, Départe-

ment, Europe). Un travail très soigné, supervisé par l'Architecte des Bâtiments de France pour un résultat plus que satisfaisant.

### Bruis

La maison de la vallée est en bonne voix. Les financements demandés dans le cadre du contrat montagne ont été obtenus (Région, Etat, Département). Les travaux, confiés aux entreprises De Taxi Du Poët de Trescléoux, Calissi Baral pour l'électricité et le chauffage et Eric Ranger de Saint André de Rosans pour la menuiserie devraient débuter très prochainement dans le bâtiment communal.

Par ailleurs l'entreprise Pascal de Rosans va reprendre les travaux d'installation de regards abritant les compteurs d'eau, cela sur toute la commune.

## Recherche sans désespérer....

Une personne sachant danser le Madisson et volontaire pour partager ce savoir pendant quelques heures ! (tél : 04 92 66 04 39)



## Bibliothèque

Attention : nouvelles heures d'ouverture  
Depuis le 5 janvier 2004, la bibliothèque est ouverte au public :

- Le lundi, mardi et jeudi : de 14 h à 17 h
- Le mercredi : de 10 h à 12 h

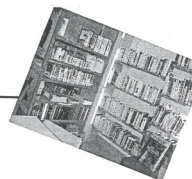

### Message à l'intention des lecteurs :

Ne laissez pas dormir chez vous les livres de la bibliothèque. D'autres lecteurs les attendent... Alors, profitez de votre grand nettoyage de printemps pour ramener les livres que vous avez empruntés à la bibliothèque depuis longtemps ! Merci !!! Cathy



## Club lecture

La prochaine séance du club lecture aura lieu comme d'habitude à la bibliothèque intercommunale de Bruis le mercredi 10 mars à 20 h 30.

Y sera débattu le chapitre intitulé : « Est-ce que j'existerai bientôt en double ? » (Eric Wieschaus, prix Nobel de médecine 1995) du livre « Pourquoi le ciel est-il bleu ? » co écrit par plusieurs prix No-

bel (Shimon Peres, le Dalai Lama, Mikhaïl Gorbatchev, ...) Les enfants et adolescents sont aussi vivement invités à participer à cette séance qui devrait les intéresser tout particulièrement.



## Carnet blanc

### Un mariage qui « réveillonne » !

Après quelques années de vie commune, François Meli et Claudine Dewilde ont choisi le dernier jour de l'année 2003 pour s'unir devant le maire dans le petit village de Bruis où ils résident depuis 1999.

Comme leurs noms l'indiquent un peu, Claudine vient du Nord de la France tandis que François est d'origine sicilienne. C'est en vacances au camping municipal de La Motte Chalancon qu'ils succomberont au charme de la région. Quelques temps plus tard ils s'installeront à Bruis où, volonté et opti-

misme aidant ils finiront par trouver, grâce aussi aux habitants du village, un logement et un travail, les deux pièces qui manquaient à leur puzzle pour réaliser leur rêve : le sud, le soleil !

« Cela fera bientôt cinq ans que nous habitons à Bruis. J'ai habité un peu partout en France mais je dois dire que c'est la première fois que j'ai été aussi bien accueillie et tout de suite ! » nous confiera Claudine le jour de son mariage.



Et depuis, le reste de la famille a suivi : Rose, la mère de Claudine, et Arsen, son frère. Aujourd'hui, Claudine et François sont sur le point d'intégrer la maison qu'ils ont fait construire tout près de celle d'Arsen dans le village voisin de Sainte-Marie. Deux maisons neuves, mais surtout beaucoup de gentillesse et de discrétion, ces deux familles auront aussi apporté avec elles la preuve que l'on peut encore s'installer à l'année dans la vallée de l'Oule.

François et Claudine remercient toutes les personnes qui ont manifesté leur amitié et pris part à leur bonheur à l'occasion de cette journée importante dans la vie de leur couple.

## CACT

Dans le cadre des ateliers, les bénévoles du CACT sont à la recherche de pelotes de laine de toute sorte en vue de confectionner divers objets, (écharpes, bonnets, .....)

Tél : 04 92 66 03 86

### Le loto : une valeur sûre

Une centaine de personnes ont participé au loto organisé par le CACT le dimanche 11 janvier à Montmorin.

Quines ou cartons pleins ont permis aux chanceux du jour de repartir les bras chargés de superbes lots fabriqués dans le cadre des ateliers de travaux manuel ou collectés au cours des semaines précédentes par les bénévoles de l'association qui sont allés solliciter les commerçants de la région. Des com-

merçants qui ont cette année encore bien joué le jeu pour que cette manifestation désormais annuelle confirme sa bonne réputation.

De bouche à oreille et d'affiches à post impact le loto du CACT gagne chaque année un peu de sa notoriété au delà du col des Tournettes et « au fil de l'Oule ». De la Motte Chalancon, la Charte, Sainte-Marie, Bruis, l'Epine et Serres, les participants sont venus tenter leur chance mais aussi et surtout passer un bon moment ensem-

ble et ça par contre c'était gagné d'avance !

A propos de chance, c'est Jackie Lejeune de La Motte Chalancon qui est repartie avec les deux gros lots : un home cinéma et une cafetière senseo ! Il faut dire que le loto de Montmorin semble plutôt bien lui réussir puisque l'année dernière elle avait déjà remporté le gros lot.

C'est ce qu'on appelle la loi des séries alors nous la félicitons pour cette performance qui n'aura échappé à personne !



tel qui rentre de voyage et a tant de choses à raconter, deux autres qui justement voulaient se voir pour ceci ou pour cela alors ça tombe bien.... et c'est ainsi qu'à travers ces soirées les liens se tissent dans la vallée de l'Oule.

tit pétillant aux pommes bienvenu, de quoi en rassasier plus d'un sauf peut-être les enfants : ils étaient une dizaine ce soir - là à courir dans tous les sens et les plus espiègles d'entre eux n'ont pas manqué d'imagination pour avoir un petit supplément... une crêpe de plus c'est toujours ça de gagné !

Une soirée comme on les aime dans la vallée, où chacun se retrouve autour des jeux de cartes et des dernières nouvelles. Un

### Crêpes pour tout le monde

Les bénévoles du CACT avaient mis la main à la pâte... et à la poêle ce samedi 7 février. Trois crêpes par personne c'est vite dit mais pour une quarantaine de convives c'est moins vite fait !... pourtant comme toujours la soirée a été parfaitement réussie grâce à une équipe toujours aussi efficace et organisée.

Au sucre, à la confiture et au chocolat, tout ça arrosé d'un pe-

### Bientôt à Montmorin : le repas de l'amitié

Organisé par le CACT et suivi d'une après-midi récréative, le repas de l'amitié aura lieu le dimanche 7 mars 2004 à 12 h 15 dans la salle du réfectoire de l'école.

Prix adultes  
(café, vin et clarette  
compris) : 12 €

Prix enfant : 9 €

Inscriptions jusqu'au 28 février  
dernier délai :  
04 92 66 03 86 (M. et Mme Broise)  
04 92 66 01 49 (M. et Mme Garambois)  
04 92 66 09 82 (M. et Mme Aubert)

## huile...de noix...

Quelques jours plus tard, et forts de toutes ces données les élus ont confirmé, par délibération en date du 2 février 2004 leur volonté de tout mettre en oeuvre pour construire un moulin sur la vallée de l'Oule.

Ils s'apprêtent maintenant à aborder l'étape suivante qui consiste à rechercher des financements pour la construction du moulin.

De même, le volet communication ne devra pas être négligé. Les élus envisagent, le moment venu de diffuser l'information auprès d'un large public dans la mesure où ce moulin s'adressera à un grand nombre de producteurs, agriculteurs ou non, y compris les petits producteurs qui souhaitent faire un peu d'huile pour leur consommation personnelle, sur un territoire

élargi à l'ensemble des Baronies (Sedron, Orpierre, Rosans, La Motte Chalancon...) et jusqu'à Sisteron, Die, ... » « Il faut dès maintenant prévoir l'enveloppe pour cela » explique Didier Reymond représentant de la Chambre d'Agriculture, « même si la promotion du produit n'interviendra certainement pas avant la première année de production ».

Le soir du 2 février, les élus ont aussi abordé un autre point important du dossier à savoir le choix du montage juridique qui devra être mis en place pour la gestion du moulin. Pour les aider dans leur réflexion ils avaient invité Monsieur Robert Louis de la Chambre d'Agriculture. Un système proche de celui de la ferme relais et qui consiste grosso modo à mettre en gérance un outil de production serait peut-être adopté.

Ne rien laisser au hasard, telle semble être la devise des conseillers communautaires qui jouent là une carte importante de leur patrimoine gastronomique mais aussi paysager : le noyer est un élément fortement identitaire dans la vallée de l'Oule. Or, pour des raisons de rentabilité ces vergers centenaires pourraient dans les années à venir être menacés de disparition sauf... sauf si un débouché pour la noix ronde de petit calibre, celle qu'on laisse au fond des ruisseaux pour le régal des sangliers venait re motiver les agriculteurs et redonner à cette culture ancestrale la place qu'elle n'aurait jamais dû perdre. Dans ce contexte le moulin à huile de noix dans la vallée de l'Oule serait le bienvenu.



### Carnet rose : une, ... deux, ... et trois !

Un bébé peut en cacher deux autres !



Exceptionnellement dans ce numéro, le carnet rose du Fil de l'Oule s'étendra jusque dans la basse vallée pour vous faire part d'une naissance assez peu ordinaire pour être signalée.

Elina, Emalys et Jeanne sont arrivées toutes les trois ex aequo le 21 novembre 2003 au CHU de Saint Etienne (42).

Félicitation à leur maman, Marianne pour ce triple bonheur, leur papa, Olivier Arthaud, le petit neveu de Germaine Faure (qui tenait autrefois l'hôtel des voyageurs à la Motte). Félicitation aussi à la jeune mamie Josiane Lombard du bureau de poste de La Motte, au jeune grand père Marc Laurie et enfin à Simone Lombard que voilà du jour au lendemain 3 fois arrière grand-mère !



# Moulin à huile...

## Un projet qui se précise

*L'idée de construire un moulin à huile de noix sur le territoire de la Communauté de Communes de la Vallée de l'Oule ne date pas d'hier. Les conseillers communautaires y réfléchissent depuis plusieurs mois déjà et le 22 janvier, alors que toute la vallée, à la veille du passage du rallye Monte Carlo entre en effervescence, les conseillers communautaires se réunissent une fois de plus pour faire avancer ce dossier.*

Convaincus qu'un moulin à huile de noix sur la vallée serait bénéfique pour la filière et aurait même des retombées économiques en terme de tourisme, les élus ont toutefois décidé de se donner du temps, le temps qu'il faudra pour définir avec exactitude les caractéristiques d'un tel outil de production. Il est vrai que l'huile de noix de la vallée est un produit emblématique auquel nos agriculteurs sont très attachés. Il ne s'agit donc pas de se fourvoyer au nom de la rentabilité et au détriment du produit lui-même. Donc, pas le droit à l'erreur !

Alors, avant même de parler moulin les conseillers ont décidé de parler huile. Parler et surtout goûter, expérimenter, comparer. Car les conseillers communautaires qui sont pour la plupart agriculteurs sont aussi

de fins connaisseurs en la matière. On ne leur la fait pas ! Ces « chevaliers de la taste huile » comme on pourrait les appeler savent reconnaître une huile entre mille, à sa couleur, son odeur, sans même y goûter. Pas étonnant alors qu'ils aient opté pour une stratégie de prudence. Car il y a huile .... et huile !

Tout au long du processus de fabrication, de nombreux paramètres peuvent venir améliorer ou altérer la qualité du produit et modifier les taux de rendement :

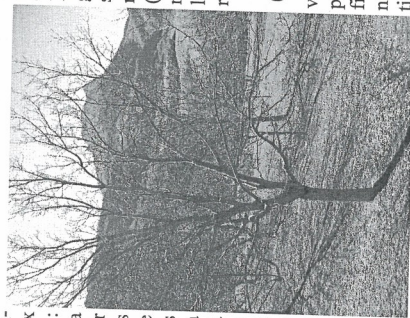

la qualité de la noix bien sûr mais aussi les conditions de stockage des cerneaux, la température à laquelle ces cerneaux sont chauffés pour en extraire l'huile, la conservation, ...

Autant d'étapes qui ont été passées au crible au cours de cette réunion et des précédentes avec, à l'appui, les résultats d'analyses effectuées en laboratoire sur plusieurs lots différenciés de cerneaux.

**Ah...la bonne huile de noix**  
**Qu'il faut avoir chez soi**  
**N'y a pas que l'huile d'olive**  
**Qui nous aide à bien vivre**

C'est à juste titre que ce joli refrain, chanté par la chorale de Luc en Diois à l'occasion de sa fête de la noix en novembre 2003 vantait les vertus de cette huile trop souvent délaissée pour sa concurrente l'huile d'olive.

Ce que l'on savait déjà en effet mais qui a été confirmé par ces tests c'est que les propriétés de l'huile de noix sont très intéressantes d'un point de vue diététiques et n'ont rien à envier à celles contenues dans l'huile d'olive notamment grâce à la présence des fameux oméga 3 (acides alpha linoléiques) dont le taux est supérieur à 10 %.

Ces tests devaient aussi permettre de définir quelle technique d'extraction devra être utilisée pour une

qualité optimale du produit. Car, pour compléter et enrichir le dossier et afin d'identifier le type de moulin qui sera le plus adapté à la vallée de l'Oule, quelques conseillers communautaires ont récemment entrepris la démarche de se rendre dans l'Isère pour y visiter plusieurs moulins à huile utilisant différents procédés de fabrication.

## Ecole : Montmorin, L'epine, Ribeyret

### Un loto réussi

*Le dimanche 1<sup>er</sup> février, une bonne centaine de personnes ont participé au loto du regroupement pédagogique de Montmorin/L'Epine/Ribeyret.*

Si, comme l'année dernière, la manifestation a eu lieu à Montmorin, c'est parce que cette commune dispose de locaux suffisamment grands pour accueillir les nombreux participants. Les deux salles du bâtiment communal, la salle du réfectoire et la salle de classe étant contiguës.

Les organisateurs (quelques parents d'élèves) se félicitent de ce bon taux de participation qui a dépassé leurs espérances compte tenu d'une météo très élémentaire qui aurait pu au dernier moment dissuader parents et enfants et les

aiguiller vers les stations de ski. Mais le loto du regroupement, outre sa finalité ludique et créative est fortement révélateur du lien très fort qui unit ces trois écoles pourtant géographiquement assez éloignées les unes des autres. L'ambiance y est toujours très familiale et dynamique à l'image du regroupement, cette unité scolaire dont les trois classes sont disséminées de part et d'autres du col des Tourettes comme pour

défier ses nombreux lacets. Cédric Truphémus de Ribeyret sera le premier à ne pas regretter ses kilomètres puisqu'il est l'heureux gagnant du gros lot : (un voyage en Espagne) tandis qu'Alain Prospon de La Motte

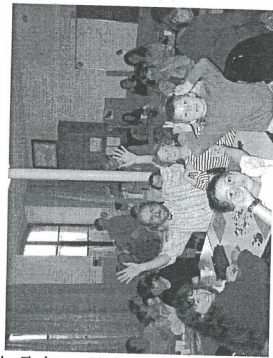

## Ils sont allés à la neige

*Au début du mois de janvier les 16 élèves du regroupement pédagogique de l'Epine Ribeyret Montmorin scolarisés à Montmorin (cycle III) ainsi que les élèves du cycle II et III de l'école de Rosans ont partis quelques jours dans le Champsaur à Saint Bonnet où ils ont été hébergés dans le centre permanent de montagne des PEP. Au total 41 enfants âgés de 5 à 12 ans.*

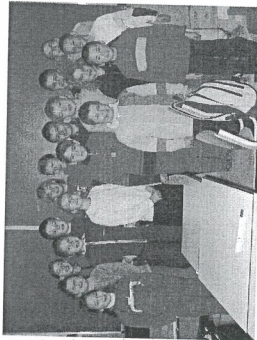

**La neige n'est pas venue à la neige !**

Pendant 4 jours le groupe a participé à diverses activités sportives, culturelles et récréatives. Chaque journée réservait son lot de surprises : des moments inoubliables qui resteront certainement gravés dans la mémoire de

tions étaient au programme de veillées animées aussi par les moniteurs du centre. Des journées bien remplies au cours desquelles il a fallu trouver un peu de temps aussi pour le défi lecture qui a été remporté par l'école de Montmorin.

Une expérience très positive qui a été possible grâce à la mobilisation de tous, à commencer par les enfants eux-mêmes qui ont fait du porte à porte pour vendre calendriers et autres cartes de vœux. L'école de Rosans a organisé un marché de Noël. Les collectivités locales (Mairies de Montmorin et de Rosans, Communauté de Communes de la Vallée de l'Oule) ont également bien participé par un apport substantiel de subventions, des gestes qui ont été très appréciés car c'est autant d'économies sur les fonds des coopératives scolaires.

## 2004 : deux rallyes pour la Vallée de l'Oule

*Avec le passage de deux rallyes en l'espace d'une dizaine de jours, le rallye Monte Carlo le 23 janvier et le rallye Monte Carlo historique le 2 février, la vallée de l'Oule en ce début d'année 2004 aura plutôt été bien servie pour ne pas dire gâtée !*

Spectateurs privilégiés d'un jour, les habitants de la Haute Vallée de l'Oule étaient en première loge pour assister à la spéciale n° 6 du rallye Monte Carlo qui s'est déroulée le 23 janvier entre Rosans et l'Epine.



La neige avait bien tenté une timide apparition en début de matinée mais pas de quoi impressionner les 48 concurrents présents au départ de cette 72<sup>ème</sup> édition.

Toujours plus présente, la sécurité a fait preuve d'une vigilance accrue cette année et l'annulation de la première

épreuve spéciale de la journée entre Selonnet et Bréziers a même semé un peu d'inquiétude auprès des nombreux spectateurs juchés sur les talus bordant la D 26. Ouf de soulagement au passage de la première voiture pilotée par Peter Solberg suivie de Sébastien

Loeb qui a remporté l'étape en 18 minutes et 15 secondes.

Les spectateurs qui se trouvaient à Bruis près du pont au départ du chemin des Fontettes ont été témoins d'une collision. Un des véhicules ayant violemment percuté le parapet, son conducteur a été contraint d'abandonner la compétition.

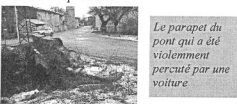

Le parapet du pont qui a été violemment percuté par une voiture

Les travaux de réparation seront pris en charge par l'Association Sportive de Monaco. Des devis ont été demandés à Thierry Antonisig de Rosans.

### Rallye historique : un défilé mythique pour le plaisir des sens

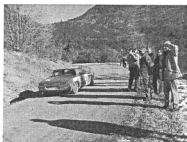

Si l'hiver est parfois long dans la haute vallée de l'Oule la journée du 2 février aura au contraire été bien trop courte pour ces passionnés de sport automobile qui dès 13 h, dans les lacets du col des Tourettes attendaient presque fiévreusement le passage annoncé de plus de 500

véhicules d'époque (modèles de construction antérieure au 1<sup>er</sup> janvier 1977) à l'occasion de la 7<sup>ème</sup> édition du rallye Monte Carlo historique.

25 ans auparavant, certains de ces bijoux ou tout au moins leurs répliques ont participé au rallye Monte Carlo et parmi les pilotes présents au départ de cette 4<sup>ème</sup> étape contrôlée entre Vals les Bains et Gap, quelques coureurs de légende ont à nouveau franchi ce jour-là et pour la nième fois la spéciale mythique du col des Tourettes entre Rosans et l'Epine via le col de la Fromagère faisant revivre le rallye tel qu'il était à l'époque.

Les connaisseurs nostalgiques auront reconnu entre autres Jean Ragnotti, Alain Lopez, Daniel Reuter, Monty Karlan, Marco Aghem, « Tchine » et tant d'autres. Tant d'autres animés de motivations diverses : pour le « fun », en dilettante ou pour la « gagne » car si le rallye historique n'est pas une course de vitesse c'est quand même une épreuve de régularité, d'endurance, au cours de laquelle il est demandé aux concurrents de maintenir de manière constante une vitesse moyenne comprise entre 45 et 50 km/heure. Des contrôles



sont effectués à divers endroits du parcours.

## Opération Programmée d'Amélioration de l'Habitat

### les élus se rendent en Ardèche

*Prolongement des initiatives impulsées par le programme européen Leader II, la mise en place sur 5 ans d'une Opération Programmée d'Amélioration de l'Habitat pourrait être la réponse à la problématique logement : un bât qui blesse sur l'ensemble du territoire Serrois Baronnies Oule.*

Toujours chef de file de cette mission, la Communauté de Communes de la Vallée de l'Oule se charge à ce titre de collecter les financements pour le compte des 3 collectivités (Communauté de Communes du Serrois, Communauté de Communes Interdépartementale des Baronnies, CCVO). Une enveloppe a déjà été débloquée par la Région, au titre du contrat montagne.

C'est dans ce contexte qu'une trentaine de personnes (élus, techniciens des trois collectivités et représentants de l'Agence Nationale d'Amélioration de l'Habitat) ont fait le déplacement jusqu'à Montpezat sous Bauzon près d'Aubenas le 3 février dans le but de partager la riche expérience de leurs homologues ardéchois en matière d'OPAH et depuis 2002 d'OPAH Revitalisation Rurale.

Confrontés aux mêmes problématiques de territoire, les uns et les autres : ardéchois et haut alpins ont rapidement parlé le même langage pour exprimer une volonté commune : re vitalliser, par une politique volontariste en matière d'habitat, des

bassins de vie en proie à la déprise agricole, voire au fatalisme et cela en concentrant les efforts sur le patrimoine bâti en temps que moteur du développement.

Les OPAH successives mises en place dans cette région d'Ardèche ont nécessité un travail de proximité et de longue haleine (pointage systématique de tout le bâti sur cadastre, envoi de courriers, ...) mais qui n'aura pas été vain. Une visite dans les rues de Montpezat permet d'appréhender les résultats visibles de l'opération (rues réparées à l'ancienne, façades réhabilitées, ...)

### Reconduire l'expérience ardéchoise sur le territoire des Baronnies du Buëch ?

Pour le Serrois Baronnies Oule, une OPAH serait donc un outil essentiel de développement. En effet, si l'expérience ardéchoise est reconduite sur ce territoire, des logements communaux pourraient être réhabilités, mais pas seulement : des financements pourraient être octroyés à des propriétaires privés, dont les revenus n'excèdent pas un certain plafond de ressources (pour ce qui est des propriétaires occupants), et affectés à des travaux de « sorties d'insalubrité », mais aussi pour améliorer le confort des habitations, en matière de chauffage, d'isolation, d'assainissement autonome.

Si le label OPAH Revitalisation Rurale était obtenu, ce que les élus souhaitent vivement, ce

plafond de ressources serait même encore relevé et le nombre de propriétaires privés susceptibles d'obtenir des subventions serait plus important. Plus importants aussi seraient les taux de subventions qui, cumulés, pourraient atteindre 70 % dans certains cas.

Délégué de l'ANAH 05, Monsieur Camberlain s'est déclaré très favorable à la mise en œuvre d'une telle initiative. Sa présence en Ardèche aux côtés des élus est révélatrice de l'intérêt que manifeste l'ANAH pour le projet.

*« Il y a quelques années, l'état d'esprit était au défaitisme : exode rural, reconversion manquée de l'industrie du vers à soie, tout semblait fichu ! Et puis les mentalités ont évolué. La population a pris conscience de son patrimoine et nous avons décidé de reconstruire le passé pour construire l'avenir », explique Monsieur Salomon, Maire de Montpezat. « L'effet boule de neige ne s'est pas fait attendre. Le bouche à oreille a fonctionné et aujourd'hui les demandes viennent des propriétaires eux-mêmes. Et puis, la réhabilitation du domaine public a un effet incitatif sur le domaine privé qu'il faut ensuite aider par des mesures d'accompagnement (opérations de façades, ...) »*

Un bilan très positif. Ce mardi 3 février, les élus du serrois Baronnies Oule y ont trouvé la motivation qu'ils étaient venus chercher pour s'engager sur la voix de l'OPAH RR, un outil qui semble aujourd'hui incontournable pour améliorer les conditions de vie sur l'ensemble de ce territoire.

# ...éoliennes....éoliennes...

Les techniciens de la CNR poursuivent leur travail en vue du dépôt de permis pour la création d'un site éolien sur la crête du Col de Bruis.

## Mât de mesure

Les dernières données enregistrées sur le mât de mesure depuis qu'il a été déplacé sont toujours bonnes et justifient la poursuite des démarches.

## Photos montages

Nous vous rappelons que des photos montages réalisées par le bureau d'étude BCEOM sont consultables à la bibliothèque. Ces documents, permettent d'appréhender l'impact visuel réel des éoliennes, (telle qu'on les verrait) sur la crête du Col de Bruis depuis quelques endroits identifiés. Les montages ont été réalisés en fonction des données techniques issues des différentes études de faisabilité faites jusqu'à présent dans le cadre du projet.

## Taxe professionnelle

Après renseignements pris auprès des services fiscaux compétents, de la Préfecture, en liaison avec le ministère des finances, les élus sont aujourd'hui en possession d'éléments fiables concernant le montant de la taxe professionnelle que percevrait la Communauté de Communes dans le cadre de l'exploitation du site éolien sur le col de Bruis.

Cet aspect du dossier est important car il devrait permettre à chacun d'entre vous de prendre conscience des retombées économiques que pourrait avoir le parc éolien sur la vie de tous les jours dans la vallée de l'Oule. Les sommes qui seraient ainsi récoltées permettraient entre autre de limiter les prélèvements locaux (eau, taxe d'habitation, ...).



Une réunion d'information inter municipale aura lieu prochainement au cours de laquelle les conseillers pourront prendre connaissance de ces éléments.

## Encombrants, ordures ménagères

En 2004, les habitants de Bruis, Montmorin et Sainte-Marie pourront continuer à venir déposer leurs encombrants et objets en ferrailles dans les deux bennes mises à leur disposition sur la commune de Sainte-Marie (chemin de la Garrenne) tous les premiers et troisièmes lundis de chaque mois (matinées seulement et en présence des employés communaux).

**Encombrants :** matelas, canapés, meubles, ...

**Ferrailles :** objets majoritairement métalliques.



**Sont formellement interdits dans ces bennes :** les déchets de chantier (plaques d'amiante, produits chimiques, peintures, ...)

Le Centre d'Enfouissement Technique de Sorbier (site où étaient jusqu'à présent acheminées les 65 tonnes de déchets produits annuellement par la vallée de l'Oule) ayant fermé fin 2003, dans l'attente de son extension qui précèdera sa réouverture, les ordures ménagères sont acheminées sur le site d'Oze dans le cadre d'une convention qui est en passe d'être signée avec la Communauté de Communes des deux Buech.

Les conseillers communautaires tiennent à souligner la coopération exemplaire dont a fait preuve la société Stia Sud dans la gestion de ce dossier.

## Convalescences

Nous souhaitons un bon rétablissement à :

**Ginette Girousse** de Montmorin qui, après avoir subi une opération au genou au début du mois de février se trouve actuellement à Briançon en maison de rééducation (Rhône Azur).

**François Meli** de Bruis qui est hospitalisé à la clinique Sainte Catherine d'Avignon. François revient depuis peu passer ses week end à son domicile de Bruis.

**Colin Razaud** de Montmorin qui a subi un dé pontage cardiaque au CHU de Grenoble. Après un court séjour de rééducation à la clinique de Gap il a retrouvé son domicile depuis peu.

**Félix Ivol** de Montmorin qui est actuellement en convalescence à Embrun après quelques jours passés à l'hôpital de l'Adret de Gap pour des problèmes respiratoires.

Nous avons également appris en dernière minute l'hospitalisation à Valence de **Daniel Joubert** de Sainte-Marie.

## Avis de décès

Monsieur André Justice est décédé le 19 février à l'hôpital de Roman sur Isère à l'âge de 77 ans. Bien connu de l'équipe des chasseurs de Sainte-Marie, André avait épousé en 1951 Arlette Grassot de Sainte-Marie, (village qu'elle quitta à l'âge de 15 ans).

Combattant pendant la deuxième guerre mondiale, médaillé de la Marine Nationale, c'est à ce titre qu'un dernier hommage militaire lui a été rendu au cours de ses obsèques qui ont se sont déroulées le 23 février à Mours Saint Eusebe dans la Drôme où il résidait.

A toute sa famille, nous présentons nos sincères condoléances.

## remerciements

Valérie Bégou, Léna et Cassandra Wagner, Agnès Wagner, Michel et Christiane Bégou, Sandrine et Julien Bégou remercient de tout cœur toutes les personnes qui, par leurs messages, leur présence, leurs envois de fleurs et de plaques se sont associées à leur peine lors du décès accidentel de

Cédric Wagner à l'âge de 28 ans



Les mots fléchés (solution dans le prochain numéro)

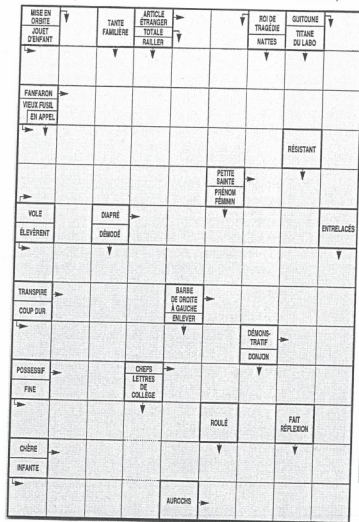

Solution du n° 33



ANNÉE 2003 - NUMÉRO 34

## COMMUNAUTÉ DE COMMUNES DE LA VALLÉE DE L'OULE

Le village  
05150 BRUIS  
Tel: 04-92-66-04-39  
Email: ccvo@free.fr

Nos heures d'ouvertures :  
Les lundis, mardis, mercredis, jeudis et  
vendredis : de 9 h à 12 h et de 14 h à 17 h

Bibliothèque :  
Le lundi, mardi et jeudi :  
de 14 h à 17 h  
et le mercredi : de 10 h à 12 h

Dépôt légal : 98009

Imprimé Par Nos Soins

Année 2003 - Numéro 34

Janvier - février



COMMUNAUTÉ DE COMMUNES DE LA VALLÉE DE L'OULE

# Au Fil de l'Oule...

## L'édito

L'année 2004 s'annonce décisive pour nos petites communes. Nous allons devoir nous battre sur plusieurs fronts.

Aujourd'hui, je souhaiterais évoquer avec vous un sujet qui préoccupe tout particulièrement les conseillers élus au sein de la CCVO :

La loi sur l'eau de 1992 nous impose de mettre en place très prochainement des stations d'épuration en aval de nos villages.

S'il est incontestable que l'eau est un bien précieux que nous devons préserver et valoriser en ces temps difficiles pour la planète, le respect scrupuleux de cette loi aura pour notre territoire de lourdes conséquences en terme budgétaire.

Or, même si une partie des travaux que le bureau d'étude nous conseille de réaliser pour être en conformité avec les normes imposées, feront bien

évidemment l'objet de subventions importantes, nos communes n'auront pas l'assise financière suffisante pour prendre en charge la partie non subventionnée (30 % dans le meilleur des cas).

Nous voilà donc face à une obligation absolue avec des moyens inexistantes. Ces dépenses devront fatalement être répercutées sur les factures des usagers, ce que nous déplorons, considérablement, mais la loi reste la loi et le législateur exige son application.

Nous sommes élus, pas magiciens ! Nous envisageons d'organiser à ce propos une réunion publique sur ce sujet pour en débattre avec vous tous.

Nous devons également rester très vigilants quant à la gestion des ordures ménagères. En effet, ainsi que vous devez le savoir, les Centres d'Enfouissement Techniques ont une durée de vie limitée.

Or, le site de Sorbiers, vers lequel étaient acheminés les ordures de la vallée est fermé depuis fin 2003. Il ne pourra à nouveau être opérationnel qu'après acceptation de son extension validée par la Préfecture, ce qui demandera plusieurs mois de démarches administratives et d'opérations techniques. Mais ce qu'il est important de retenir dès à présent c'est qu'après sa réouverture le site de Sorbiers n'aura une durée de vie que de deux années avant d'atteindre une nouvelle saturation... En attendant, nos déchets sont acheminés sur le site d'Oze mais la réflexion restera d'actualité pour anticiper sur l'avenir.

Alors si, comme vous avez pu le constater, nous nous efforçons de trouver pour cette vallée quelques débouchés économiques, (projet éolien, moulin à huile) ce n'est pas, vous vous en doutez, pour le plaisir de remplir des dossiers, mais pour solutionner des problèmes économiques bien terre à terre, qu'apporte avec lui ce troisième millénaire : l'eau et les ordures ménagères entre autres.

Cordialement.

Eveline Aubert

### Sommaire :

- P. 1 : Editorial
- P. 2 : le projet éolien suit son cours
- P. 3 : logement : les élus se mobilisent
- P. 4 à 5 : un moulin à huile en projet sur la vallée, carnet rose
- P. 6 : travaux des communes
- P. 7 : bibliothèque, carnet blanc
- P. 8 : la page du CACT
- P. 9 : du côté de l'école
- P. 10 : de Monte Carlo à la vallée de l'Oule
- P. 11 : des nouvelles des habitants

### BULLETIN D'ABONNEMENT

Mme, Mlle, M.

NOM :

Prénom :

Adresse :

Souscrit un abonnement d'un an au bulletin d'information "Au fil de l'Oule".

Montant : 15,26 € (soit 100 frs)  
chèque établi à l'ordre de : "Trésor Public",  
à adresser à : CCVO 05150 BRUIS  
Signature :

AU FIL DE L'OULE... Page 12